

## 耳かけ型補聴器 RT リサウンド・ワン

### 取扱説明書

製造販売元
**GNヒアリングジャパン株式会社**
一般のお客様電話番号 ☎️ **0120-921-102**
販売店様専用電話番号 ☎️ **0120-921-310**
FAX番号 ☎️ **0120-937-134**
受付：月曜～金曜 午前9時～午後5時30分（土日祝日、年末年始は休み）
〒220-0012 神奈川県横浜市西区みなとみらい3-6-3MM/パークビル8F
401771015 JP RT 02C 2203B KTG0687
**ReSound GN**

## はじめに

この度はリサウンド補聴器をお買い上げいただき、誠にありがとうございます。この取扱説明書では当補聴器の操作手順、機能、故障が疑われる場合の原因と対策などについて説明しています。お使いになる前にこの取扱説明書をよくお読みになり、正しくお使いください。また、この取扱説明書は保証書と一緒に大切に保管してください。

この取扱説明書では、以下のように呼びます。

この取扱説明書での呼び方	リサウンド・ワン 9	リサウンド・ワン 7	リサウンド・ワン 5	リサウンド・ワン 4
88タイプ	RT988-DWC	RT788-DWC	RT588-DWC	RT488-DWC
88Hタイプ	RT988-DWHC	RT788-DWHC	RT588-DWHC	RT488-DWHC

## 安全上のご注意（必ずお守りください）

この取扱説明書では、製品を安全に正しくお使いいただき、あなたや他の人々への危害や財産への損害を未然に防止するために、いろいろな絵表示をしています。内容を良く理解してから本文をお読みください。

**■ 表示内容を無視して誤った使い方をしたときに生じる危害や損害の程度を次の表示で区分し、説明しています。**

<b>警告</b>	この表示を無視して誤った取扱いをすると、使用者が死亡または重傷を負う可能性が想定される内容を示しています。
<b>注意</b>	この表示を無視して誤った取扱いをすると、使用者が損害を負う可能性が想定される内容および物的損傷の発生が想定される内容を示しています。

**■ お守りいただく内容の種類を、次の表示で区分し説明しています。**

<b>禁止</b>	この表示は、してはいけない「禁止」の内容です。
-----------	-------------------------

#### 【禁忌・禁止】

- 次の場合、補聴器を使用しないでください。
  - 耳を治療中の場合
  - 耳の中に痛みがある場合
  - 先天的または外傷による明らかな耳の変形がある場合
  - 過去90日以内に耳漏を生じた経験がある場合
  - 過去90日以内に急激または急速な難聴の進行を生じた経験のある場合
  - 急性または慢性的めまいがある場合
  - 耳あか、または異物の集積が明らかな場合
- 次の場合、補聴器を使用する前、あるいは使用を中止して、耳鼻咽喉科医師の診察を受けてください。
  - 耳漏が生じたとき
  - 耳の治療が必要になったとき
  - 耳の聞こえが急に悪くなったと思えるとき

## 目次

はじめに
**安全上のご注意**

- 製品概要**
  - 各部の名称と役割
  - 付属品一覧
- 基本的な使い方**
  - 充電器の使用方方法
  - 電源の入れ方／切り方
  - 電池寿命お知らせ機能
  - 音量調節
  - プログラム変更
  - 電話での使用
  - スマートフォンアプリとの使用
  - スムーズホンの使用
  - テレコイルについて
  - 外部入力について
  - ワイヤレスアクセサリー
  - リサウンドアシスト遠隔サポート
- 使用上の注意**
- リチウムイオン電池の使用**
- 故障かな?と思ったら**
- 性能表**
- 音響諸特性**
- アフターサービス**

## 1 製品概要

### 1-1. 各部の名称と役割

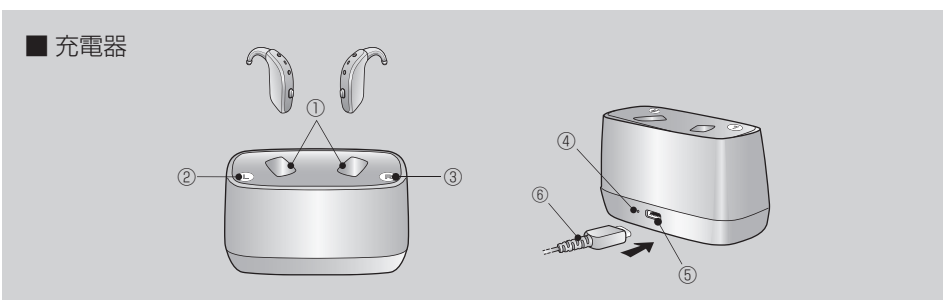
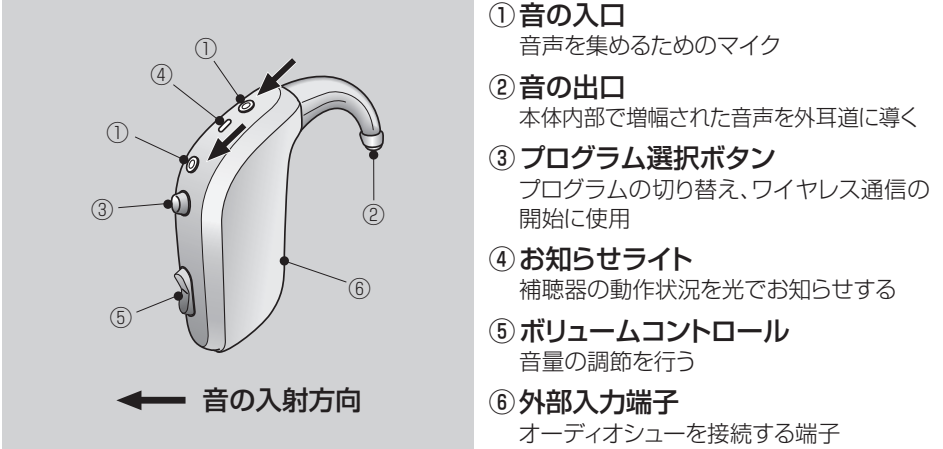

- 補聴器ポケット
- 左マーク（青）
- 右マーク（赤）
- 電源ライト
- 充電用ケーブル差込口
- 充電用ケーブル

### 1-2. 付属品一覧（携帯用ケースを除く）

※ □にチェックマークをして、ご使用前にご確認ください。

① 耳せん	② チューブ	③ イヤフック	④ マイクフィルター
<input type="checkbox"/>	<input type="checkbox"/>	<input type="checkbox"/>	<input type="checkbox"/>
(2個)	ジョイントチューブ (1本)	88タイプ:M/ L (各1個) 88Hタイプ:メタルフック(1個)	1ケース (8本)
⑥ 耳あか掃除ブラシ	⑦ 乾燥ケース	⑧ クリーニングクロス	⑨ 左右識別チップ
<input type="checkbox"/>	<input type="checkbox"/>	<input type="checkbox"/>	<input type="checkbox"/>
(1本)	(1個)	(1枚)	(左右各1本)*
			※ 青が左用、赤が右用になります。

○ オプション（別売）

⑩ イヤモールド	⑪ オーディオシュー	⑫ オーディオコード	⑬ マグネット（スムーズホン用）
<input type="checkbox"/>	<input type="checkbox"/>	<input type="checkbox"/>	<input type="checkbox"/>

## 2 基本的な使い方

### 2-1. 充電器の使用方方法

使用前に、補聴器をフル充電することをお勧めします。

**■ 補聴器の充電方法**

- 充電用ケーブルを充電器の充電用ケーブル差込口に差し込み、反対側の先をコンセントに接続してください。

- 補聴器を補聴器ポケットに入れてください。右耳用の補聴器は赤い右マークのあるポケットに、左耳用の補聴器は青い左マークのあるポケットに入れてください。

- 充電中は補聴器のお知らせライトがゆっくりと点滅します。充電が完了するとお知らせライトは点滅から点灯へ変わります。補聴器を充電器から取り外すと消灯します。

**▲ 注意**

- 安全のため、必ず付属の充電器、ACアダプター及び充電ケーブルをお使いください。他社製の物は正しく動作しない可能性があります。
- 充電用ケーブルの端子部分を折り曲げないようにしてください。また、端子部が曲がってしまった場合は、危険ですのでケーブルの使用を中止してください。
- 充電用ケーブルの端子部分や充電器のケーブル差込口に液体や異物が付着しないようにしてください。

※ 一晩中コンセントに差したままでも安全です。充電器も補聴器も過充電されることはありません。

### 2-2. 電源の入れ方／切り方

充電器から取り出すと、自動的に電源が入ります。電源が入った状態で、プログラム選択ボタンを5秒間長押しすると電源が切れます。電源が切れた状態でプログラム選択ボタンを5秒間長押しすると電源が入ります。

### ■スマートスタート機能

補聴器を耳に装着する際に不快なハウリング（ピーピー音）を防ぐ為の機能です。この機能をオンにすると、電源を入れてもすぐには音声が入らず、代わりにお知らせ音（ポーン、ポーン、ポーン…）が鳴ります。

**販売店で設定可能** **10秒 / 5秒 / オフ**

### 2-3. 電池寿命お知らせ機能

電池残量が少なくなると、電子音（ポポポポーン）が15分おきに繰り返し鳴り、補聴器の電源が自動的に切れます。電子音が鳴りましたら、補聴器を充電してください。

**販売店で設定可能** **オン / オフ**

**■ ワイヤレスアクセサリー（オプション）使用時**

ワイヤレスアクセサリー使用時は、補聴器のみの使用時よりも補聴器の電池消費量が大きくなります。補聴器が使用できなくなるより前に、電子音が鳴りワイヤレスアクセサリーが使えなくなります。充電すると、ワイヤレスアクセサリーは再び使用できます。

電池残量	お知らせ音	補聴器	シンプルリモコン リモコンユナイトII	TVユナイトII、 携帯ユナイトII、 マルチマイク、 マイクロマイク、 スマートフォンなど
(多)	—	○	○	○
(少)		○	○	×
(極少)		×	×	×

### 2-4. 音量調節

**■ 音量調節**

本補聴器は、必要に応じてお客様自身が音量を手動で調節することができます。

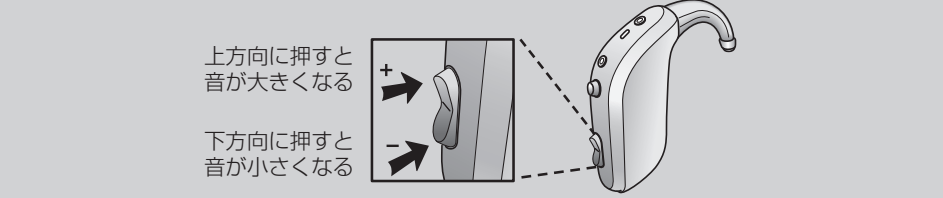

- ボリュームコントロールを押すと「ピッピッ」というお知らせ音が鳴ります。上限あるいは下限に達すると「ポー」という音に変わります。
- 電源を切ると、変更した音量は元に戻ります。

**販売店で設定可能** **オン / オフ**

**両耳連動機能使用時**
**販売店で設定可能** **オン / オフ**
片耳の補聴器の音量を変更するともう片方の補聴器の音量も自動的に変更します。

## 2-5. プログラム変更

お客様一人ひとりのきこえや使用環境に合わせて最大で4つのプログラムを設定することができます。また、ワイヤレスプログラムも最大で3つ設定することができます。下記の操作をするたびに通常プログラム、またはワイヤレスプログラムが切り替わり、お知らせ音の回数でプログラム番号をお知らせします。

プログラムの切り替え方法	ワイヤレスプログラムの切り替え方法
プログラム選択ボタンを押す	プログラム選択ボタンを3秒間長押しする

プログラム	お知らせ音	内容・使用環境
プログラム1	ポーン	
プログラム2	ポーン、ポーン	
プログラム3	ポーン、ポーン、ポーン	
プログラム4	ポーン、ポーン、ポーン、ポーン	

**電源投入時の設定**

- 「プログラム1」

**両耳連動機能使用時**
**販売店で設定可能** **オン / オフ**
片耳の補聴器のプログラムを変更するともう片方の補聴器のプログラムも自動的に変更します。

**■ フライトモード（ワイヤレス機能使用時）**

搭乗中に電波の使用を禁じられている飛行機内や、無線送信および電波を発する機器の使用が禁止されている場所では、補聴器をフライトモードに設定してワイヤレス機能をオフにしてください。（初期設定：オフ）

**販売店で設定可能** **オン / オフ**

**■ フライトモードの設定方法**

- プログラム選択ボタンを5秒間長押しし、電源をオフにしてください。
- プログラム選択ボタンを9秒間長押ししてください。
- 「ポポーン、ポポーン、ポポーン、ポポーン…」というお知らせ音が鳴ると設定完了です。

**■ フライトモードの解除方法**

- プログラム選択ボタンを5秒間長押しし、電源をオフにしてください。
- 電源がオフになったことを確認し、再度プログラム選択ボタンを5秒間長押しし、電源をオンにしてください。

### ■お知らせライト

LEDライトと音でプログラム変更と電源の入切をお知らせします。

動作	お知らせライト
電源を入れる(5秒間長押しする)	点滅
電源を切る(5秒間長押しする)	3回点滅
フライトモードの設定	4回、2重点滅

## 2-6. 電話での使用

本補聴器は、装着したままでも電話を使用することができます。

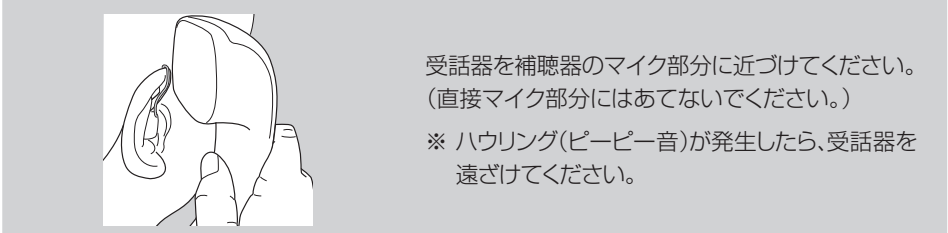

※ 本補聴器は、携帯電話からの電磁妨害に対する最も厳格な基準を守っています。しかし、すべての携帯電話と適合性があるわけではありません。もし、お持ちの携帯電話での聞き取りが悪かった場合は、お買い求めの販売店にご相談ください。

## 2-7. スマートフォンアプリとの使用

リサウンドのスマートフォンアプリとリサウンドのワイヤレス補聴器はスマートフォン経由で信号を送受信します。リサウンドのスマートフォンアプリは、リサウンドの補聴器と使用するように設計されています。

- 通知をオフにしないでください。
  - アプリが正しく動作するように、アップデートを行ってください。
- リサウンド以外の補聴器に接続してもその動作を保証するものではありません。
- ※ Bluetooth対応のスマートフォンをお持ちの場合は、携帯ユナイトIIを使用して通話することができます。

## 2-8. スムーズホンの使用（オプション）

スムーズホン用のマグネットを取り付けた受話器を耳にあてると、お知らせ音が鳴り、自動的に補聴器が電話モードになります。受話器を耳から離すと、自動的に元のプログラムに戻ります。必要に応じて、受話器の最適な位置をお探しください。

**両耳連動機能使用時**
**販売店で設定必要** **専用プログラム**
受話器を当てていない耳の音量が下がります。

### ■マグネットの取り付け方

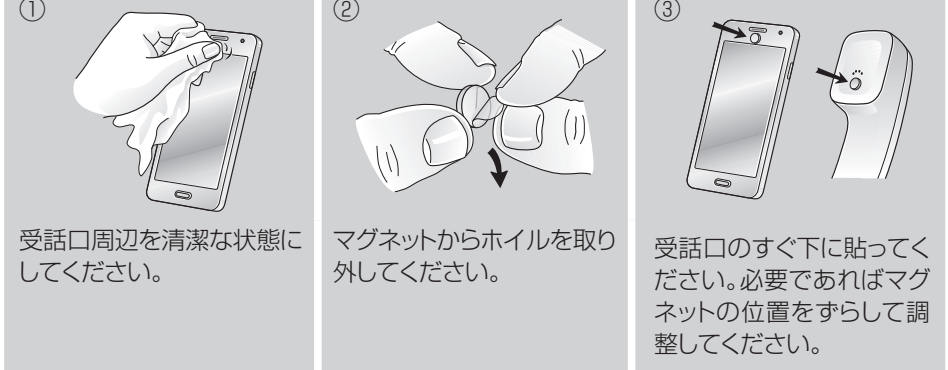

**▲ 警告**

- スムーズホン用のマグネットは医療機器や電子装置へ影響を与える可能性があります。詳細はお使いの医療機器、電子装置の取扱説明書をご参照ください。記載がない場合は、30cm以上離してお使いいただく事を推奨します。
- スムーズホンプログラムに切り替わらない場合は、マグネットが受話口に対して最適な位置にない可能性があります。その場合は、マグネットを受話器の他の場所に動かしてください。
- 必ずリサウンドのスムーズホン用のマグネットをご使用ください。

